SEPTEMBRE 2017 N° 91

PORTES LÈS VALENCE
LA VILLE

Portes-Infos

le magazine municipal de Portes-lès-Valence

Rentrée scolaire / 14 à 17

Guy Debard, honoré / 7

Soirée des bénévoles Forum des associations / 10-11

Portes en Fête : retour en image / 18 à 21

Sommaire

3 Edito du maire

4-5 Tout image

Actualités municipales
6 *Odette et Maurice Million fêtent leurs noces de platine*
7 *. Libération de Portes*
. Guy Debard, honoré
8 *. Projet photovoltaïque*
. 3 places de plus à l'école Joliot Curie
Sanitaire Social
9 *Semaine bleue*
Actions Vie Associative
10 *Soirée des bénévoles*
10-11 *Forum des associations*

Valence Romans Agglo
12 *Se déplacer à partir de Portes-lès-Valence*
Économie Commerce
13 *Entreprise Pavailler*

DOSSIER DU MOIS /
14 à 17 *Rentrée scolaire*

Culture Animation
18-21 *Retour de Portes en Fête*
22 *. Médiathèque*
. Train-Cinéma
23 *Train-Théâtre*

Actions Vie Associative
23 *MJC-Centre social*
24-25 *Tout image*
26 *Petit plongeon dans le passé de notre piscine*

AGENDA DU MOIS / 27

LIBRE OPINION / 28-29

BLOC NOTES / 30-31

41 bénévoles récompensés, lors de la soirée qui leur est dédiée.

RENCONTRER VOS ÉLUS

Geneviève Girard,
maire, conseillère départementale. Le vendredi de 15h à 17h sur rendez-vous au 04 75 57 95 15.

Daniel Grousson,
1er adjoint - économie, écologie, emploi. Le lundi de 16h à 18h sur rendez-vous au 04 75 57 95 15.

Suzanne Brot,
2e adjointe - finances, élections et personnel administratif. Sur rendez-vous au 04 75 57 95 15.

Lilian Chambonnet,
3e adjoint - culture, animation, communication. Sur rendez-vous au 04 75 57 95 15.

Sabine Tauleigne,
4e adjoint - affaires sociales, logement. Le mercredi de 17h30 à 19h30 sur rendez-vous au 04 75 57 95 15.

Stéphanie Houset,
5e adjoint - sport, vie associative. Sur rendez-vous au 04 75 57 95 15.

Antonin Koszulinski,
6e adjoint - urbanisme, voirie, réseaux. Sur rendez-vous au 04 75 57 95 15.

Corine Arsac,
7e adjoint - enseignement, jeunesse, petite enfance. Sur rendez-vous au 04 75 57 95 15.

Patrick Groupierre,
8e adjoint à la sécurité publique. Permanences le jeudi de 9h à 12h.

Eric Gradelle,
Conseiller délégué à l'urbanisme et à la démocratie participative. Sur rendez-vous au 04 75 57 95 14.

Les adjoints vous reçoivent tous les samedis de 9h à 11h sans rendez-vous en mairie salle du conseil municipal

Bonne rentrée !

Les vacances sont finies mais elles ne nous font pas oublier les conditions caniculaires qui ont engendré de terribles incendies parfois accidentels mais souvent volontaires, au cours desquels ont brûlé plusieurs milliers d'hectares de végétation. Un désastre écologique pour le sud de la France.

Les vacances sont finies et nos cœurs ont été brisés par les attentats survenus en Espagne dont le nombre de victimes vient malheureusement s'ajouter à toutes celles déjà dénombrées depuis Charlie Hebdo et bien avant. Je ne peux personnellement me résoudre à entendre encore et encore que de plus en plus de personnes se laissent endoctriner par des mécréants qui détournent les valeurs de la religion au nom d'un dieu qui s'appelle "haine".

Les vacances sont finies et pour nous collectivités locales qui depuis déjà 4 ans resserrons chaque année la boucle de la ceinture qui nous étrangle tous les jours un peu plus, nous faisons de la résistance pour survivre et continuer à préserver le service public.

Les vacances sont finies et le gouvernement a qui les assemblées parlementaires ont délégué la possibilité de prescrire des ordonnances, met en place des remèdes qui doivent venir au chevet d'une France malade de ses dettes, de son insécurité, de son chômage suite à l'inertie des gouvernements successifs depuis plus de 35 ans déjà.

Les vacances sont finies et la rentrée des classes s'est déroulée avec calme et sérénité dans l'ensemble de nos écoles communales avec le retour de la semaine à 4 jours pour tous et en plus des nouveautés :
- À l'école élémentaire Voltaire : une nouvelle classe a été ouverte et organisée suite à la montée des effectifs
- À l'école élémentaire Fernand Léger des travaux de sécurisation de l'entrée ont eu lieu par un élargissement du trottoir, un changement des clôtures, une nouvelle entrée matérialisée au sud de l'école et la suppression du portail devant la rue Fernand Léger.
- À l'école élémentaire Joliot Curie c'est toute l'isolation extérieure du bâtiment qui a été faite. Un chantier d'envergure réalisé grâce au professionnalisme des entreprises et de nos services municipaux qui ont pris en compte le temps contraint des vacances pour offrir à nos élèves des conditions de rentrée optimales.

Les vacances sont finies, alors bonne rentrée à toutes et à tous.

Geneviève GIRARD
Maire de Portes-lès-Valence
Conseillère départementale

Le tout image

Une nouvelle année scolaire est lancée dans une ambiance sereine, où les enfants ont découvert leurs nouveaux professeurs (voir pages 14 à 17)

Le 30 août, était célébré le 73e anniversaire de la libération de Portes-lès-Valence. Le Conseil Municipal des Jeunes avait une fois de plus, répondu présent. (voir page 7)

Visite de l'entreprise Pavailler où les élus n'ont pas manqué de se faire expliquer les processus de fabrication des fours (voir page 13)

Réception des travaux d'isolation thermique à l'école Fernand Léger (voir page 17)

Tournage du clip "On ne sème plus" au stade Gabriel Coullaud, par le groupe "On n'est pas sorti de la grange", gagnant de "Voix en Scène" 2015

Le CMJ fait son cinéma en plein air. Une première, avec transats et petites collations. (voir page19)

Le forum des associations était cette année encore une réussite avec 50 stands présents pour informer et conseiller (voir pages 10-11)

Visite de fin de chantier à Portes avec Franck Soulignac Conseiller départemental et André Gilles, Vice-président en charge des routes au Département, la nouvelle RD7 c'est plus de sécurité et de confort pour tous : bus, cycles et voitures.

4e étape de "Dehors !" à Portes-lès-Valence. Spectacle après spectacle, le public est toujours conquis. (voir page 20)

"Portes en Fête", troisième meilleure année avec 25 0000 spectateurs pour l'ensemble des rendez-vous (voir pages 18 à 21)

9e Soirée des Bénévoles sous le signe de l'humour et de l'illusion pour honorer des bénévoles réellement dévoués. (voir page10)

Odette et Maurice Million...

fêtent leurs noces de platine

L'histoire commence le 1er janvier 1945 chez une amie commune. 70 ans plus tard, cette belle histoire d'amour continue…

Le 30 juillet dernier, Odette et Maurice Million pensaient juste aller au restaurant. Leurs trois enfants sont là, tout comme une grande partie de la famille composée de 5 petits enfants et de 11 arrières petits enfants. Il faut dire qu'en ce jour, ce couple de 89 et 93 ans fête rien de moins que ses noces de platine. Bien qu'il ne semble pas exister de statistiques en la matière, l'événement est tellement rare qu'il fait à chaque fois les belles pages des journaux locaux. Mais en ce 30 juillet 2017, beaucoup prétextent le besoin de faire le plein d'essence pour justifier ce petit crochet par la mairie… Arrivés devant la maison commune, tout le monde s'arrête ! À leur grande surprise, Odette et Maurice vont repasser devant le maire !

C'est donc avec joie que Geneviève Girard a retracé la vie de notre couple de Portois. Né en 1923 à Pont-en-Royans, Maurice Million perd son père à l'âge de 7 ans et part à l'armée à 20 ans en une période fort troublée. Il deviendra soudeur, poseur de lignes téléphoniques puis facteur et enfin receveur des postes. Odette Million, née Brun, a eu elle aussi des métiers, alors que c'était si rare pour une femme à l'époque. Elle fut en effet couturière, employée de La Poste et enfin nourrice. Le 26 juillet 1947, alors qu'elle était encore mineure (moins de 21 ans) et donc avec l'approbation obligatoire de ses parents, ils se disent oui. C'était déjà en mairie de Portes et devant un jeune maire nommé Gabriel Coullaud. Leurs futurs enfants Roseline, Hélène et Alain s'en réjouissent encore.

« Le temps passe trop vite »

Au gré des mutations, l'histoire d'Odette et de Maurice passe par Valence, Saint-Albin-de-Vaulserre (38), Branges (71), Marcilloles (38), Montret (71) et Rozay-en-Brie (77) avant un retour en 1980 dans la maison familiale de Portes-lès-Valence. L'œil souriant, Maurice nous raconte leur rencontre en ce premier jour de 1945 et comment cette jeune fille lui a bien plus. Puis *« on s'est revus et on s'est fréquentés pendant 2 ans ! »*. Quant à savoir ce qu'elle retient de ces 70 ans, Odette résume tout simplement : *« le temps passe trop vite »* et *« on a eu une bonne vie »*. Des moments difficiles ? *« Non »* dit-elle, même si parfois, *« on s'est cramponnés »*.

Juste avant, nos mariés avaient donc redit oui devant le maire, qui leur avait relu l'unique article en vigueur à l'époque lors de pareilles cérémonies et les avait invités à signer le livre d'or. Geneviève Girard leur a offert la médaille de la ville, le livre sur le centenaire de la commune et un magnifique bouquet de fleurs.

Après un pot d'honneur, il ne restait plus, enfin, qu'à prendre le chemin du fameux restaurant !

Le 30 août, Portes se souvient

73ème anniversaire de la libération de la ville

En cette chaude fin de journée d'été, le cortège composé d'élus de tout le territoire, d'anciens combattants, de membres du CMJ et d'un public solennel, s'est recueilli devant le monument aux morts du square Capitaine René Ladet.

Il y a 73 ans, Portes-lès-Valence était libérée de l'oppression nazie, par un groupe franc de résistants mené par le capitaine René Ladet. À l'issue de la guerre, la ville est en grande partie détruite et de nombreux Portois ont péri dans des actions de résistance ou devant le peloton d'exécution. C'est pour honorer leur mémoire et ne pas oublier les conséquences de la guerre que l'on continue de se réunir chaque année, comme l'ont rappelé dans leur discours, Guy Besséas représentant du comité d'entente des anciens combattants et Geneviève Girard.

Guy Debard,

honoré

À l'occasion de la cérémonie du 73e anniversaire de la libération de la ville de Portes, Guy Debard, a reçu la médaille de la ville.

Il a vu le jour à Portes-les-Valence le 27 décembre 1932. À 14 ans il devient pupille de la Nation, à la suite du décès de son père, mutilé de la Guerre 14-18. Alors qu'il termine son service militaire, il est rappelé sous les drapeaux le 25 août 1955 et envoyé en Algérie à l'âge de 22 ans. Pour son service il reçoit la Croix du combattant, le titre de Reconnaissance de la Nation et la Médaille commémorative d'Algérie.

Guy Debard est depuis les années 70 impliqué dans les associations d'anciens combattants en devenant membre de la FNACA, dont il est le trésorier depuis de nombreuses années et surtout président du Comité d'entente de Portes-lès-Valence. Madame le maire était très émue de lui remettre la médaille de la ville qui rend hommage à un citoyen exemplaire. « *Je connais votre courage, celui d'ancien combattant, celui de père de famille, celui de mari attentionné et celui de bénévole. Souriant et constructif, cherchant toujours le compromis le plus favorable.* » C'est ainsi que Geneviève Girard décrit cet homme droit qu'elle connait de longue date.

Présents à l'occasion de la remise de cette nouvelle décoration, ses enfants et ses petits enfants étaient très fiers d'être à ses côtés.

L'ancienne décharge Les Galles pourrait bientôt être revalorisée en centrale photovoltaïque

Le 5 septembre, l'Agglomération a organisé en mairie une réunion publique d'information sur le projet de reconversion de l'ancienne décharge Les Galles. L'objectif à terme est de transformer cet espace inutilisable pour l'agriculture et l'urbanisme en un centre de production d'énergie "propre".

Cet exercice d'information des Portois a été réalisé avant le lancement de l'enquête publique qui se déroulera du 15 septembre au 16 octobre 2017.

Un projet à l'horizon 2019

Pour voir le jour, cette centrale photovoltaïque devra d'abord réussir toute une série d'étapes dont l'enquête publique. Initié, il y a deux ans par la communauté d'agglomération Valence Romans Agglo, ce projet devrait donc entrer en fonctionnement au plus tôt début 2019. C'est l'entreprise de développement d'énergie durable la Sem Rovaler qui sera chargée de la réalisation, avec pour actionnaire de référence l'Agglomération associée à Gaz Electricité de Grenoble GEG et Silabe) Située à l'Est sur les hauteurs de la ville, cette installation s'étendra sur 1300m² de terrains appartenant à la société Silabe. Avec une production annuelle de 3,5 gigawattheures, le parc photovoltaïque pourra répondre à la consommation de quelques 700 à 1000 foyers.

Pour la municipalité, qui soutient le projet d'implantation d'un parc photovoltaïque sur l'ancien centre d'enfouissement technique (CET) fermé en 1995, c'est une bonne nouvelle pour l'environnement.

En effet, en plus de répondre aux exigences environnementales les plus draconiennes, ce centre de production décentralisé d'électricité verte donne une 2ème vie à cet espace qui devient ainsi un atout environnemental après en avoir été l'un des points noirs.

Le dossier d'enquête est consultable sur le site internet de la préfecture et permet de formuler ses observations à l'adresse : *http://www.drome.gouv.fr/portes-les-valence-solaire-les-galles-a5897.html*

Commissaire enquêteur en mairie :
Les 15 et 20 septembre de 9h à 12h.
Les 5 et 16 octobre de 13h30 à 16h30.

Plus de places rue Joliot

Même s'il n'était visible que des parents venant chercher leurs enfants à l'école Joliot Curie, le petit bâtiment situé juste en face faisait tache… Aujourd'hui, cette petite verrue dans le paysage a disparu. Détruit par Entreprise 26, le garage avait été au préalable racheté par la ville. Au passage, les parents d'élèves y ont gagné trois places de stationnement.

Semaine bleue

N'oublions pas nos aînés

**Comme chaque année, Portes-lès-Valence mettra les anciens à l'honneur lors de la semaine bleue du 2 au 7 octobre.
L'occasion de faire le point sur la politique municipale en faveur de nos aînés.**

Cette année encore, le Centre Communal d'Action Sociale (CCAS) sera le maître d'œuvre de la semaine bleue, en association avec le club Ambroise Croizat, nos écoles élémentaires, le groupe Entr'Amis ou encore la fédération Soliha (solidaires pour l'habitat). Exposition d'objets anciens et jeux de société vont rythmer la semaine, tout comme les animations musicales et les conférences (voir programme ci-dessous).

Cette manifestation nationale, déclinée localement, est aussi pour nous l'occasion d'évoquer la politique municipale en direction de nos anciens.

La première question est toute simple : à partir de quel âge est-on concerné ? *« Il n'y a pas d'âge ! »* répond volontier Sabine Tauleigne, adjointe en charge des affaires sociales et du logement. Toutefois, nombre de manifestations s'adressent aux plus de 70 ans, soit tout de même environ 1300 portois et portoises. C'est ainsi le cas du repas (le dernier dimanche de novembre) ou encore des 850 colis distribués chaque année (pour ceux qui ne peuvent être présents au repas), mais aussi du repas spectacle organisé en juin dernier en lieu et place du traditionnel voyage.

La ville est aussi dotée de diverses structures comme le Foyer Louise Michel et les Gérondines, gérés par Éovi, et la maison de retraite Les Chênes, structure de type Ehpad (Établissement d'Hébergement pour Personnes Âgées Dépendantes), soit un total d'environ 115 places auxquelles il faut ajouter les 21 appartements de la résidence Louise Michel. À toutes ces activités, il convient d'ajouter la politique d'aide du Département aux personnes âgées via le schéma départemental pour l'autonomie, l'aide aux aidants ou encore, entre autres, les actions de prévention.

Si toutes ces structures montrent un excellent niveau d'équipements dans notre ville, Sabine Tauleigne ne manque pas de souligner l'activité du Club Ambroise Croizat. Présidée par Michel Debeaux, l'association organise de nombreuses activités de loisirs et de sport pour nos retraités comme une chorale, des concours de pétanque, de la belote, de la danse, de la gymnastique, des randonnées, des repas ou encore, entre autres, des voyages. C'est une association particulièrement dynamique qui, en 2016, rassemblait 327 adhérents.

SEMAINE BLEUE DU 2 AU 7 OCTOBRE 2017

Lundi 2	Mardi 3	Mercredi 4	Jeudi 5	Vendredi 6	Samedi 7
salle Georges Brassens de 14h à 17h exposition d'objets anciens, jeux de société. Rencontre entre les écoles élémentaires et le Club Croizat	salle Georges Brassens de 14h à 17h exposition d'objets anciens, jeux de société. Rencontre entre les écoles élémentaires et le Club Croizat	Résidence Louise Michel à 15h Animation musicale "Entr'Amis"	salle Georges Brassens de 9h à 11h SOLIHA, présentation publique de la structure	salle Georges Brassens de 14h à 16h conférence sur le sommeil	EHPAD Les Chênes à 16h30 Animation musicale "Entr'Amis"

Les bénévoles portois
mis à l'honneur

La 9ème cérémonie des récompenses pour tous ceux qui donnent de leur temps sans compter.

Vendredi 8 septembre, l'espace Cristal a fait briller l'esprit associatif portois en accueillant la "Soirée des Bénévoles". Traditionnel événement de mise à l'honneur de tous ceux qui investissent de leur temps et de leur énergie pour une ou plusieurs associations, la cérémonie a récompensé 41 personnes dévouées. Après le mot de bienvenue de Geneviève Girard, Stéphanie Houset, adjointe en charge de la vie associative, a entonné une ode aux bénévoles, sur l'air de "La ballade des gens heureux" reprise par le public conquis. Pour animer cette remise de récompenses, Alex et sa guitare, comique chanteur à l'humour potache romantique et Franck Truong, mentaliste d'un genre nouveau mêlant humour et illusion, sont intervenus lors de l'entracte et pour clore le spectacle.

Forum 2017
Les associations avaient rendez-vous avec le public

Dimanche 10 septembre, l'espace Cristal n'a pas désempli. Les 50 stands présentant les associations portoises et quelques autres du territoire ont été pris d'assaut par un public avide de découvrir ou de s'inscrire à une activité pour cette année.

Club Ambroise Croizat

Club Aquariophile Portois

Comité d'entente des anciens combattants

Dès 10h, les allées entre les stands grouillaient déjà d'une foule dense. En cette belle journée de dimanche, les associations portoises ont une nouvelle fois prouvé qu'elles attiraient par leur diversité et leur qualité.
Le pic d'affluence fut atteint, vers 11h30 lors de l'allocution des élus qui ont eux-même constaté l'intérêt du public pour les activités sportives et culturelles proposées sur la commune et réunies ce dimanche à l'espace Cristal.
L'Appel du cœur a vendu 180 repas au profit de l'association qui organisera le Téléthon les 2 et 3 décembre prochain. Nombre de curieux sont restés l'après-midi pour découvrir les présentations proposées par les clubs de judo, viet vu dao, les écoles et cours de danses ou même les ateliers découverte de l'UGSP.

Action Jeune Théâtre (AJT)

UGSP

La danse de Laeti

Judo jujitsu taïso

Tennis de table portois

Se déplacer à partir de Portes-lès-Valence

Pavailler

Le maire rencontre les entreprises

Il ne manquait guère que la bonne odeur du pain cuit, des croissants et des petits pains au chocolat… Le 10 juillet dernier, le maire Geneviève Girard, son 1er adjoint Daniel Grousson et Carole Dassonville (Cellule emploi), étaient reçus par Yves Adrien, directeur de Pavailler. Invités à découvrir le "showroom", les édiles municipaux avaient en effet devant eux les différents fours à soles, à chariot, ventilés ou combinés qui font la fierté de l'entreprise. Au moment de faire l'historique de l'entreprise, Yves Adrien s'est bien sûr attardé un instant sur les difficultés rencontrées par Pavailler au tournant des années 2000. Ce fut l'occasion pour le maire de rappeler l'intervention de la mairie qui, en 1998, racheta les murs pour 5 millions de francs pour mieux les revendre au même prix 5 ans plus tard.

Aujourd'hui, les choses vont beaucoup mieux et il n'était qu'à regarder l'espace expéditions pour s'en persuader. Les fours partent en effet pour le monde entier, même si la part du marché national est de 85%. Pour Yves Adrien, arrivé dans l'entreprise il y a une dizaine d'années, c'est le résultat d'une meilleure organisation. Chaque étape de la fabrication a été rationalisée dans le moindre détail et les employés, intimement impliqués dans le processus, sont mêmes réunis régulièrement pour leur faire part de la situation de l'entreprise et pour qu'ils puissent partager leurs propositions. 13e mois et participation sont, entre autres, leur récompense tandis que 5 à 6 personnes sont engagées chaque année.

Appréciant la qualité du travail effectué par les employés présents dans l'atelier, les élus n'ont pas manqué de se faire expliquer les processus de fabrication des fours, tout en se félicitant de voir qu'une entreprise naguère en difficulté est aujourd'hui en croissance constante.

PAVAILLER EN BREF

1946 : *chauffagiste à Lamastre, Louis Pavailler s'installe à Valence.*
1958 : *lancement du premier four de boulangerie à recyclage : le cyclotherme.*
1963 : *installation à Bourg-lès-Valence.*
1972 : *construction de l'usine de Portes-lès-Valence.*
1976 : *lancement du four électrique.*
De 1980 à 2004 : *ventes successives de l'entreprise à Baker Perkings SA, APV, Kenmar Capital, Patrick Blaise, Bertrand Puma / CFI et AGA.*
2007 : *Rachat par le groupe ALI.*

Chiffre d'Affaires 2017 : *49 millions d'euros.*
95 *employés,* **10** *intérimaires*

Bonne rentrée
dans les écoles portoises

La nouvelle année scolaire est lancée. Dans une ambiance sereine, les petits portois ont retrouvé les bancs de l'école.

On sent un frémissement d'excitation dans l'air ce lundi 4 septembre, devant les grilles des écoles portoises. Beaucoup de parents sont présents pour accompagner leurs enfants ce jour de rentrée scolaire.

Le portail s'ouvre et chacun cherche son nom sur les listes de classes. Va-t-on retrouver son camarade de l'année précédente ? Rapidement les classes se forment. Pas de drame. Tout le monde est heureux de se retrouver. Peu à peu les parents s'éclipsent. En maternelle, un papa essaie avec difficulté de consoler sa fille qui rentre en première section. Finalement l'enseignante prend le relais. La porte de la classe passée, le père reste un peu dans le couloir. *« C'est dur pour nous aussi »* confie-t-il en gardant le sourire. Chez les plus petits, les sanglots s'estompent. La première journée de classe peut commencer. Chez les grands, on sort les cahiers, on exhibe les nouvelles trousses et autres feutres. Les professeurs obtiennent le silence. Dans les nombreuses classes double-niveau des écoles portoises, les élèves connaissent déjà leur professeur. Ceux qui le découvrent sont un peu plus timides.

Les nouveaux professeurs des écoles se présentent :

Jennifer Clauzier Élémentaire Voltaire, CE1-CE2

« Cette année, est ma troisième rentrée en tant qu'enseignante. L'année dernière j'étais professeur à Saint-Vallier pour des CM1/CM2 et une classe de SEGPA au collège. Cette rentrée, à Portes-lès-Valence s'est très bien passée. »

« Je suis très heureuse d'être professeur pour les petits cette année. Je suis enseignante depuis deux ans et je connais bien ce niveau. J'étais auparavant sur le valentinois, mais ce poste me rapproche encore plus de chez moi. Avec ma classe nous avons très bien commencé l'année. »

Ysaline Fournier Élémentaire Voltaire, CE1

Maelle Souillol Élémentaire Voltaire, CM2

« Cela fait plusieurs années que j'assure des remplacements dans les écoles de Portes-lès-Valence et cette année je remplace un congé maternité, à plein temps jusqu'aux vacances d'automne, puis à mi-temps à partir de novembre. L'année dernière, j'étais à Anatole France, donc cette année ça change complètement d'avoir des pré-ado. »

« Mais ça passe vite » précise un enseignant, qui traverse cette rentrée avec tranquillité. Comme une coutume, il demande à ses élèves d'inscrire leur nom sur une feuille de papier. *« Bien lisiblement. »* C'est le moment d'étrenner le nouveau stylo. Les enfants s'appliquent. Les noms sont affichés sur leur bureau dans différentes couleurs éclatantes. Quelques règles de vie en classe sont énoncées. Ne pas crier. Ne pas prendre la parole sans autorisation. Écouter son camarade... *« Les règles sont importantes, que tout le monde ne fasse pas n'importe quoi »* explique un élève. Sur ces bonnes résolutions le premier cours commence. Dans toutes les écoles portoises, qu'on apprenne à lire, à compter ou qu'on découvre l'école pour la première fois, le premier jour est passé dans le calme et la sérénité.

Jonathan Delosme
Élémentaire Voltaire, CM2

« Je suis arrivé in-extemis pour cette rentrée, pour remplacer un congé maternité. Jusqu'en juin dernier, j'étais à Bourg-lès-Valence, mais venant d'Étoile, Portes-lès-Valence me rapproche de chez moi. Je suis professeur depuis dix ans. Je suis très content d'être avec une classe de "Grands" cette année. Il y a plus d'autonomie et d'énergie. »

« J'arrive cette année, pour intégrer un poste définitif. J'étais l'an dernier enseignante à Chabeuil et c'est à ma demande que je suis aujourd'hui à Portes-lès-Valence. J'ai hâte de pouvoir travailler avec les nombreuses structures de la commune qui proposent diverses activités. Par exemple Nous avons prévu d'aller voir un spectacle au Train-Théâtre, ce qui est une belle opportunité pour les élèves. »

Estelle Roussillon
Élémentaire Fernand Léger, CE2/CM1

Céline Rouchouze
Élémentaire Fernand Léger, CE1/CE2

« Je suis à temps partiel, avec Monsieur Raphaël Goncalves sur le poste. J'arrive des Monts d'Or dans le Rhône. C'est ma 12ème rentrée et je connais bien le niveau. Le double niveau est toujours un exercice qui demande beaucoup d'énergie mais les élèves y grandissent vite. Je suis agréablement surprise de la diversité d'activités que la mairie propose aux écoles. »

Le mot de l'élue

Corine Arsac, adjointe au maire en charge de l'enseignement, de la petite enfance et de la jeunesse

Rentrée 2017-2018 Retour de la semaine à 4 jours

« Cette année encore, nous avons profité des vacances d'été pour réaliser des travaux d'envergure dans certaines écoles. Les établissements scolaires ainsi régulièrement entretenus permettent le meilleur accueil des élèves portois, ce qui est notre priorité en matière d'enseignement. De nouveaux professeurs sont arrivés dans une grande partie des écoles. Vous pouvez les découvrir dans nos pages. N'hésitez pas à aller à leur rencontre tout au long de l'année si nécessaire.
Je profite de ces quelques lignes pour vous souhaitez à toutes et tous, enfants, enseignants et parents, une excellente rentrée 2017-2018, sereine et studieuse. »

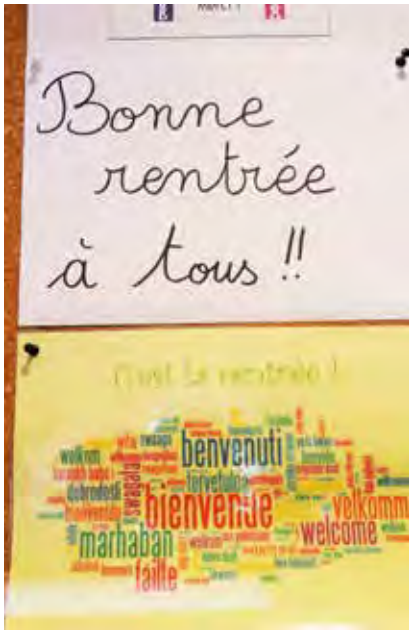

Caroline Crouzet Maternelle Anatole France Complète 3 classes, 2 classes de petits/moyens et 1 de moyens/grands

« C'est ma 9ème rentrée et cette année j'arrive en maternelle après plusieurs années en élémentaire. Je ne connaissais pas les écoles de Portes-lès-Valence et j'apprécie beaucoup les locaux qui sont mis à notre disposition. L'école est très agréable. »

« Je fais cette rentrée en poste définitif après avoir demandé à travailler en maternelle sur tout le territoire autour de chez moi. J'habite Montoison, mais je suis originaire de Portes-lès-Valence. L'année dernière j'étais enseignante en CE2, mais j'aime beaucoup travailler avec les petits, entamer les premiers apprentissages. Cette rentrée s'est bien passée et j'ai de beaux projets pour cette année. »

Fanny Bouffier maternelle Anatole France, moyens/grands

Laura Le Cointe Maternelle Anatole France, moyens/grands

« C'est ma 1ère année en maternelle. J'étais l'année dernière avec des CM, donc des grands. Ça me change vraiment, mais c'est très intéressant et enrichissant de travailler avec les petits. Il faut faire très attention à la sécurité mais malgré tout leur faire acquérir de l'autonomie. »

Écoles : 264 000 € de travaux

À peine les enfants ont ils quitté dans un cri de joie leur école pour partir en vacances que, déjà, les services techniques et autres entreprises de travaux publics investissent les lieux.

Avant / après à l'école Joliot Curie...

Le 24 juillet dernier, le maire Geneviève Girard, son adjointe en charge de l'enseignement Corine Arsac et son adjoint à l'urbanisme Antonin Koszulinski se sont rendus dans les écoles Joliot Curie et Fernand Léger pour une sorte de visite en début de travaux.

À Joliot Curie, il s'agissait d'isoler la totalité des façades, ce qui permettra un gain en isolation thermique de l'ordre de 30% et, au passage, une meilleure isolation phonique. Grâce à cette action menée par l'entreprise "Sun Façade", la facture énergétique s'en trouvera grandement améliorée. Coût des travaux 184 000 € TTC.

Le visage extérieur de l'école Fernand Léger a lui aussi beaucoup changé. Si la cour intérieure a perdu quelques mètres carrés, c'était pour mieux élargir le trottoir passant devant l'école.

Parallèlement, la rue Fernand Léger est agrémentée d'un nouveau plateau traversant (dos d'âne) avec passage piéton, tandis que le grillage qui ceinture la cour d'école a été changé. La troisième innovation concerne le portail d'entrée. Celui-ci a été déplacé au Nord de l'école, face au petit parc. L'objectif de cette innovation était de supprimer la sortie directement sur la rue, avec tous les dangers que l'on imagine. Coût des travaux 80 000 €, menés par les entreprises "Agilis-Gaillard" et "E26".

Écoles : effectifs, année scolaire 2017/2018

ÉCOLES		NOMBRE DE CLASSES	EFFECTIFS
MATERNELLES	Anatole France	4	81
	Pasteur	4	90
	Jean Moulin	4	99
	Voltaire	5	129
ÉLÉMENTAIRES	Fernand Léger	6	148
	Joliot Curie	11	266
	ulis Joliot Curie	1	8
	Voltaire	11	260
	ulis Voltaire	1	10
TOTAL		47	1091

Lilian Chambonnet, adjoint au maire en charge de la culture, de l'animation et de la communication.

BILAN DE "PORTES EN FÊTE" 2017

« En terme d'affluence, 2017 est la 3e meilleure année, avec 25000 spectateurs pour l'ensemble des rendez-vous de cet été. Malgré les défis qui nous ont été imposés cette année, le bilan est très positif.
Les nouvelles dates ont connu un beau succès, que ce soit le repas Républicain ou le cinéma en plein-air des CMJ. Le 1er a réuni 320 convives sur la place de la mairie. Et quelques 400 spectateurs ont apprécié le film "Les Profs 2" au parc Léo Lagrange. Les concerts de Anne Sila et David Hallyday, ont séduit 7000 personnes et fait se déplacer des fans jusque dans la mairie. Autre succès qui ne se dément pas d'année en année, "Dehors !", qui a réalisé son record absolu d'affluence avec 7600 spectateurs entre le 25 et le 29 août. Les dates phares restent très attractives. Le Before #3 a de nouveau transformé la place de la mairie en discothèque à ciel ouvert et l'ambiance était toujours là. Le concours de chant "Voix en scène" nous donne toute satisfaction, puisque l'on voit aujourd'hui mûrir les fruits des graines plantées les années précédentes : une gagnante enfant, à "The Voice Kids", une autre qualifiée pour "La Nouvelle Star" et le groupe "On est pas sorti de la grange" gagnant 2015, qui a réalisé son clip sur la commune.
Cette année nous a demandé une attention particulière pour la sécurité que nous avons assurée en respectant toutes les recommandations de la préfecture. Car, "Portes en fête" reste avant tout un événement festif, familial et convivial, où tout le monde est invité à faire la fête et profiter de l'été en toute sérénité. Le tout, en respectant notre impératif de budget rigoureux, puisque celui-ci ne connait aucune augmentation depuis 2014.
Les élus et moi-même tenons à remercier les 25000 spectateurs, les partenaires et les employés municipaux qui ont contribué au succès de cette programmation 2017. "Portes en fête" reviendra l'année prochaine avec de nouvelles surprises. »

Mardi 25 juillet sur la terrasse Baronissi "JEAN-MARC MASSIE" a détendu l'atmosphère avec ses contes aux accents québécois

"LE CHŒUR DE CELLENEUVE", a mis le frisson au public malgré une chaleur de plomb. Un beau moment d'émotions, ce 28 juillet, avec une saveur gospel délicieuse, menée par la diva "RACHEL RATSIZAFY"

Un ciné avec le "CMJ" Conseil Municipal des Jeunes

Un transat, une boisson dans la main, un bon film et le tout dans un joli parc qui, pour le coup, avait des allures de paradis. Les 400 personnes qui se sont pressées le 1er août dernier au parc Léo Lagrange dont, pour le coup, les cent premiers ont pu prendre place sur un transat, ont visiblement beaucoup apprécié ce cadre particulièrement agréable. Tous étaient invités par les membres du Conseil Municipal des Jeunes qui, dans la joie et la bonne humeur, tenaient la buvette et se sont débrouillés comme des chefs. Présents ce soir là, Clément, Mathieu, Léa, Quentin, Tahine, Kenza et Agathe, (sans oublier leurs "collègues" qui n'avaient pas pu être là : Lucas, Manon et Sarah) avaient choisi le film Les Profs 2 où l'histoire d'une bande de profs un peu déjantés au pays de la reine d'Angleterre…
Ce cinéma en plein air fut une vraie réussite, à la grande satisfaction de Corine Arsac, adjointe en charge de l'enseignement, de la jeunesse et de la petite enfance, et de Lilian Chambonnet, adjoint en charge de la culture, de l'animation et de la communication. Gageons que cette soirée devrait être reconduite en 2018.

Retour de Portes en Fête

Des rencontres et des échanges avec "DEHORS !"

Nées en 2011, les "Rencontres régionales des spectacles vivants", ou si vous préférez "Dehors !", a fait étape pour la 4e fois de suite à Portes, du 25 au 29 août derniers. Pendant 4 jours, ce sont pas moins d'une vingtaine de spectacles, souvent interprétés plusieurs fois, qui se sont succédés. Depuis l'origine, "Dehors !" est un concept simple : les artistes travaillent tous en commun et se partagent leur matériel. Si le public est une nouvelle fois venu en nombre (7 600 spectateurs), les rencontres sont aussi et peut-être surtout destinées aux professionnels. Spectacle après spectacle, le public s'est laissé conquérir par à peu près tous les genres artistiques et a découvert des "Histoires de poches", la "Capilliculture" ou encore, entre autres, "Des accords de mâts".

Le plus grand before #3

"JOACHIM GARRAUD"

Masque de "space invader" sur la tête pour mieux voir la vidéo en 3D diffusée sur écran géant, le public avait répondu en nombre à la venue, le 26 août, de Joachim Garraud. Un vrai showman qui a su transporter les amateurs de musique électronique vers les étoiles. Cette dernière soirée de "Portes en fête" avait été lancée par Greg Gala, DJ du Seven.

Médiathèque

LA COUR DES CONTES :
A TABLE !
PAR LES CONTEURS ANONYMES
Samedi 7 octobre à 10h30
Des contes à venir écouter les oreilles vides, mais le ventre plein car ils vont vous ouvrir l'appétit... et il y en aura pour tous les goûts…
Pour les 3 - 6 ans. Sur inscription.

LECTURES : AU FIL DE L'EAU
LECTURES PAS VRAIMENT SCIENTIFIQUE
MAIS TRÈS FANTAISISTE
Mercredi 11 octobre à 16h
La bibliothécaire tentera de vous faire glouglouter de plaisir avec des albums et des contes parfois bruités ou même chantés. Dans le cadre de 3 expositions sur le thème de l'eau conçues par l'agence de l'eau Rhône Méditerranée Corse proposées par la MJC-Centre Social du 9 au 23 octobre pour la Fête de la science.
Pour 6 - 10 ans. Entrée libre, Dans la limite des places disponibles.

MERCREDIS ET SAMEDIS DES PETITS
Samedi 14 et mercredi 18 octobre à 10h30
Gad le loup au nez rouge, un loup différent. Un "ra-conte-tapis" imaginé et proposé par les assistants maternelles de Portes-lès-Valence.

DÉCOUVERTE JEU VIDÉO
Mercredi 18 octobre à partir de 14h30
Tout public -Inscription le jour même

Train-Cinéma

LE PRIX DU SUCCÈS
Mercredi 20 et mardi 26 septembre à 20h30, jeudi 21 et lundi 25 septembre à 18h, vendredi 22 septembre à 14h et dimanche 24 septembre à 16.

PETIT PAYSAN
Mercredi 20, dimanche 24 et mardi 26 septembre à 14h, jeudi 21 et lundi 25 septembre à 20h30, vendredi 22 et samedi 23 septembre à 21h

PROCHAINEMENT :
SEVEN SISTERS - OTEZ MOI D'UN DOUTE
BARBARA - GAUGUIN
ZOMBILLENIUM

Train-Théâtre

GARÇONS II
Jeudi 28 septembre à 20h
Des chansons et trois filles décomplexées. Zaza Fournier, Chloé Lacan et Cléa Vincent.

BANCAL CHÉRI
Vendredi 29 septembre à 20h
Des chansons et quatre bandits musiciens. Dimoné, Imbert Imbert, Nicolas Jules et Roland Bourbon.

DELPHINE DE VIGAN- LA GRANDE SOPHIE
Mardi 3 octobre à 20h
L'une et l'autre. Lecture musicale.

FISHBACH
Jeudi 5 octobre à 20h
Chansons rock.

ROSEMARY STANDLEY
Samedi 7 octobre à 20h
Love i obey. Chansons à la croisée.

BOÎTE DE NUITS
Mercredi 11 octobre à 16h
Spectacle musical et burlesque. Jeune public.

MATHIEU BOOGAERTS - MAISSIAT
Jeudi 12 octobre à 20h
Chansons

La MJC-Centre social

LA SEMAINE DE 4 JOURS
Comme vous le savez la semaine scolaire se déroule de nouveau sur 4 jours. La MJC Centre Social prend en charge les enfants inscrits au centre de loisirs le mercredi toute la journée ou en demi-journée. Tout est également en place sur les sites périscolaires rattachés aux écoles portoises.

LA BROCHURE EST SORTIE
Les adhérents de la MJC Centre Social ont reçu la brochure 2017-2018 dans leur boîte aux lettres. Si vous souhaitez en obtenir une, vous en trouverez à la mairie et directement à la MJC.

ECHANGE-RENCONTRE
AVEC LES FAMILLES.
PROJETS ENFANCE 2017-2018
Vendredi 29 septembre à 18h30 à la MJC
Chers parents ! Cette année rien ne se fera sans vous, sans votre avis ! Aussi nous vous convions à échanger à propos des sujets qui vous préoccupent, accueils périscolaires, accueils des mercredis, vacances, thématiques, séjours de vacances, difficultés de garde, accompagnement scolaire, éducation etc. Une petite garderie sera mise en place pour les parents ne pouvant pas faire garder leurs enfants. Nous offrons les boissons et les petites collations

OSEZ !
Début de l'atelier : lundi 2 octobre
« Osons ! », en partenariat avec les Portes de l'Emploi, s'adresse aux personnes qui sont en recherche de changement et de socialisation et de reprise de confiance afin d'améliorer sa vie. Rendez-vous les lundis de 9h à 12h - MJC CS.

ECHANGE-RENCONTRE
AVEC LES JEUNES ET LES FAMILLES.
PROJETS JEUNESSE 2017-2018
Vendredi 6 octobre à 18h30. Forum des jeunes !, (et des parents bien entendu !) à l'espace Jurietti
On parle, on échange, on dit ce qu'on veut faire pendant l'année ! On vous attend ! Saisissez ce moment jeunes filles et garçons pour vous exprimer, autour de vos idées, vos projets, vos envies. Autour d'une petite collation on se voit un petit moment !

Le 4 septembre, salle Casanova, réception du Bike club portois, en l'honneur d'Aurélie Minodier vice-championne du monde en sport adapté, de Marc Balascovic champion de France et des autres sportifs primés.

"La farandole des fuseaux" au Forum des associations.

Tournois du Football Club Portois, samedi 9 septembre, sous une pluie battante.

Les bénévoles du "Judo jujitsu taïso" au Forum des associations.

Les élues Stéphanie Houset et Annie Paloux, sur le stand du "Football Club Portois" au Forum des associations.

Les bénévoles, Martine Guillermond, Yolande Saint-Clair et Geneviève Bouix, de l'Appel du cœur ont servi 180 repas au Forum des associations

UNSS Collège Jean Macé.
Équipe mixte minime ayant participé au championnat de France Athlétisme du 6 au 9 juin à Pontoise. Équipe mixte de benjamins au championnat académique à Annecy. Équipe mixte benjamin qualifiée aux Jeux de l'UNSS à Fontainebleau du 13 au 16 juin.

Franck Soulignac, Conseiller départemental était aux côtés des élus et des miss de Portes, lors de l'apéritif offert par la municipalité au Forum des associations.

L'équipe de l'association Sports et loisirs s'éclate... sur leur stand au Forum des associations.

L'USCP Volley au Forum des associations.

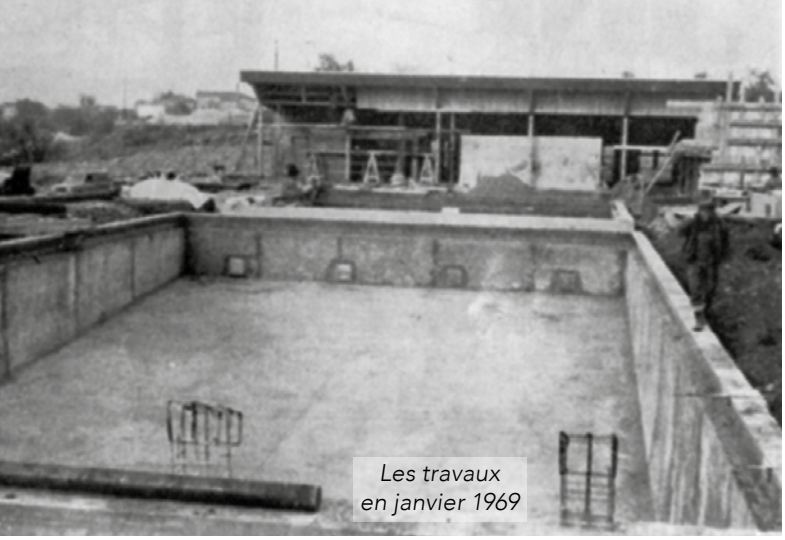

Les travaux en janvier 1969

Alors qu'elle vient de fermer…

petit plongeon dans le passé de notre piscine.

À l'heure où notre piscine, après 48 ans de bons et loyaux services, ferme ses portes pour mieux renaître dans deux ans. Petit retour en arrière sur ce lieu qui fit le bonheur de tant de générations.

À l'époque, on parlait de "plan", ou pour faire simple de programme de subventions de l'État pour une durée de 4 ans. Problème, le 5e plan ne prévoyait aucune construction de piscine pour la Drôme… Nous sommes dans la seconde moitié des années 60 et deux options s'offrent alors au maire Gabriel Coullaud : attendre le 6e plan (1971- 1975) sans certitude d'avoir une piscine à Portes ou solliciter le Conseil général. Ce dernier est généreux et offre finalement 270 000 francs. Le budget de près d'un million de francs est donc bouclé : à l'automne 1968, les travaux démarrent, ils dureront 9 mois. L'ensemble prévoit ce que nous connaissons aujourd'hui : un vaste bâtiment pour les vestiaires, la machinerie et le snack (créé en 1993), deux bassins, l'un de 25 par 12 mètres, l'autre de 12 par 12 mètres, sans oublier la pataugeoire. En cette année 1969, notre ville de 6 152 habitants est visiblement un vaste chantier : la zone de La Motte est en cours d'aménagement, le téléphone se démocratise et le 22 juin 1969, on inaugure rien de moins que le collège Jean Macé, l'école Fernand Léger et donc la piscine. Parallèlement, le projet d'école Voltaire est lancé alors qu'on parle déjà de la future Halle des sports, qui s'ajoutera au gymnase tout neuf (1968). Dans son édito du "Bulletin officiel de Portes-lès-Valence", le maire évoque curieusement *« le développement de Portes, bien que se ressentant du ralentissement de la construction en France »*. Évoquer un "ralentissement" avec autant de constructions, le maire d'aujourd'hui en rêverait certainement !

Une rénovation en 1995

Ouverte du 1er juin au 15 septembre, "sauf le mardi", la nouvelle piscine enregistre 10 496 entrées en 1969, 16 810 en 1970, 20 842 en 1971 et même un pic à 23 292 entrées en 1973, mais avec une fermeture fin septembre. En 1976, on fait le bilan : 89 400 francs de dépenses, 36 188 francs de recettes. Adjoint, Jean-Guy Pinède évoque la possibilité de couvrir la piscine, pour mieux écarter l'idée, car trop chère. Néanmoins, en 1995, les bâtiments connaissent une rénovation avec des espaces verts, la réfection des abords des bassins, des jeux et une mise en conformité pour plus d'un million de francs.

Le 1er janvier 2016 enfin, les piscines passent sous compétence de l'Agglo qui, donc, sera maître d'œuvre de notre future piscine couverte, mais ceci est une autre histoire, qui reste à écrire.

L'agenda du Mois

US VÉORE XV

- **DÉCOUVRIR LE RUGBY**, entraînements au stade Gabriel Coullaud à Portes.
  à 10h **le samedi**
  à 17h45 **le mardi**
  Renseignements : 06 86 38 18 30
- **RUGBY AU FÉMININ**, de 14 à 18 ans, entraînements au stade J. Courtial à Beauvallon
  à 18h **le mercredi**
  au stade G. Coullaud à Portes
  à 10h **le samedi**
  Renseignements : 06 14 98 36 13

ACCOMPAGNEMENT À LA SCOLARITÉ

à la MJC, réunion d'information et d'inscriptions en présence des parents et enfants à 18h

lundi 18 septembre

PÉTANQUE DU CLUB CROIZAT

avec le Club Ambroise Croizat, rendez-vous au club à 13h30

vendredi 22 septembre
vendredi 6 octobre
vendredi 20 octobre

LES VIRADES DE L'ESPOIR 2017

- **SOIRÉE BELOTE**, salle des fêtes de Montéléger à 20h
  vendredi 22 septembre
- **CONCOURS DE PÉTANQUE**, place de l'ancien moulin à Montéléger à 14h
  samedi 23 septembre
- **JOURNÉE SPORTIVE, FESTIVE ET FAMILIALE** au parc de Lorient à Montéléger de 9h à 18h
  dimanche 24 septembre

SPECTACLE CABARET

avec le Club Ambroise Croizat, rendez-vous au club à 10h

vendredi 29 septembre

REPAS DANSANT DE L'ASSOCIATION DES ANCIENS PORTOIS

salle Brassens à 12h. Prix : 28 €
Renseignements et inscriptions :
04 75 57 00 62 - 04 75 57 10 41

dimanche 1er octobre

OPÉRATION BRIOCHES

ADAPEI organise sur la commune une vente de brioches au profit des personnes handicapées dans le cadre des journées solidarité

les 4, 5, 6, 7 et 8 octobre

RÉUNIONS DU CONSEIL DE QUARTIER OUEST

dorénavant, les réunions du conseil de quartier Ouest, auront lieu, les 1ers jeudis du mois, tous les 2 mois, 1ère réunion donc :

jeudi 5 octobre

VESTIAIRE SOLIDAIRE

à l'épicerie sociale "La Passerelle" de 9h à 17. Tous les vêtements à 1€.

jeudi 12 octobre

BROC'CENTRE 4E ÉDITION

organisée par le Conseil de quartier Centre, salle Georges Brassens, de 8h à 15h30

samedi 14 octobre

SOIRÉE DANSANTE

organisée par le Bike club, salle Fernand léger à 19h, adultes 20€, enfants 8€

samedi 14 octobre

VISITE DE QUARTIERS

- lotissement Les Cigales, rendez-vous à l'angle des rues Barbusse et Duclos à 9h30
  samedi 30 septembre
- impasse et rue Paul Éluard et impasse Faravel, rendez-vous à l'angle de la rue Paul Éluard et de l'impasse Paul Éluard à 9h30
  samedi 14 octobre
- allée Lameloise et rues Césaire et Boyer, rendez-vous à l'angle de la rue Boyer et de l'allée Lameloise à 9h30
  samedi 28 octobre

UN AGENDA ET UN GUIDE !

Le guide des associations est sorti. Pratique et ludique, il permet une présentation de toutes nos associations dans des domaines tels que les anciens combattants, la culture et les loisirs, le social et, entre autres, les sports. Une question sur les services municipaux ? Besoin d'un renseignement sur la vie locale ? L'agenda est une mine d'informations sur les activités portoises, mais aussi sur la vie pratique. Les deux documents ont été distribués dans toutes les boîtes aux lettres portoises.

EXPOSITION D'OISEAUX EXOTIQUES

organisée par le Club Ornithologique 26-07, à l'espace Cristal, samedi de 9h à 18h et dimanche de 10h à 18h.

les 14 et 15 octobre

VOYAGE EN ESPAGNE

avec le Club Ambroise Croizat,

du 15 au 18 octobre

SOUPE AU LARD

avec le Club Ambroise Croizat, salle Brassens à 19h

vendredi 20 octobre

Libre Opinion

À PORTES TOUT CHANGE SAUF…

Dès notre arrivée, nous avons fait le choix de prendre à bras le corps les problèmes d'une ville victime de multiples dérives. Nous avons rompu avec le sectarisme qui prévalait pour répondre aux attentes de tous les Portois, qu'ils soient encartés ou non. Nous sommes des élus de terrain, nous comprenons, partageons et apportons des solutions à vos problèmes.

Fidèles à notre méthode de travail, nous nous laissons toujours un temps d'écoute et de concertation avant chaque prise de décision. Concernant le choix du logo de la ville, l'ensemble des Portois a été invité à voter par voie électronique. Pour les rythmes scolaires, nous avons laissé un mois de concertation pour que les sept conseils d'école (regroupant enseignants et parents d'élèves) prennent le temps de la réflexion afin qu'ils puissent se prononcer sur la semaine de 4 jours. Le résultat de la consultation fut sans appel car c'est en associant toutes les parties prenantes que nous avons réussi le retour à la semaine de 4 jours, pour laquelle nous nous sommes toujours battus.

Les premiers résultats sont là et vous pouvez en bénéficier chaque jour :

- Portes se transforme ! Grâce à la remise à neuf des principaux axes routiers de la ville : RN7, RD7, rue Picasso, ZI de la Motte, ZA de Morlon, ZI des Auréats... Ces nouvelles routes offrent plus de confort, mais aussi un vrai bénéfice pour la sécurité routière et pour l'attractivité de notre ville.
- Portes s'embellit ! Avec la création d'un superbe trompe l'œil sur le mur Nord de la Maison des associations. Le visage de l'entrée Nord change aussi profondément grâce à la végétalisation et à la création de ses terrasses mais aussi d'un écrin de verdure au square des Fusillés. Le Sud de la ville n'est pas en reste et s'embellît également de massifs fleuris. À l'Est, c'est la réfection complète du square de la Résistance qui donne une nouvelle jeunesse à ce quartier. À l'Ouest, les nouveaux abords de l'école Fernand Léger améliorent l'accès et la circulation piétonne.
- Portes s'anime ! La programmation culturelle est désormais plus variée et accessible à toutes les familles. Ce vif succès est réalisé sans dépenses excessives puisque le budget culturel a baissé de 5 %. Une preuve supplémentaire que l'on peut faire mieux tout en préservant les dépenses communales.
- Portes améliore ses services publics ! Nous avons réussi a sauver le service des passeports et des cartes d'identités qui aurait dû disparaître.
- Portes a réussi a défendre sa caserne de pompiers et à la relancer en obtenant expérimentation d'un nouveau service d'ambulance VSAV.
- Portes innove par sa connectivité numérique avec un premier hotspot Wifi place de l'hôtel de ville et l'arrivée prochaine de 5 nouvelles bornes Wifi dans les principaux lieux publics de la ville.

Finalement à Portes tout change sauf l'opposition, restée bloquée dans son sectarisme partisan et ses calomnies. Incapable de comprendre que nous sommes tous fatigués de leurs vieilles méthodes reposant sur la désinformation et la déformation permanente des actions réalisées.

Pour réussir son redressement, notre ville a de nombreux challenges à relever et nous les relèverons à vos côtés.

Les élus de la majorité du groupe "Agir et mieux vivre"

DEPUIS 2008 ET CONFORMÉMENT À LA LOI, CHAQUE GROUPE POLITIQUE PEUT S'EXPRIMER UNE FOIS PAR MOIS ET SANS THÈME IMPOSÉ

LE YOYO SUR LES RYTHMES SCOLAIRES CONTINUE !

Se préoccupe-t-on seulement de l'intérêt de l'enfant ? On met bout à bout des réformes comme des pansements sur une jambe de bois. On peut craindre que la liberté donnée aux communes sans moyens supplémentaires augmente encore les inégalités. Décret Peillon, décret Hamon, maintenant décret Macron, laissant les communes « libres d'organiser le temps périscolaire sans contraintes ». Réforme à géométrie variable ! Une logique purement financière et libérale.

Souvenez-vous, G Girard avait fait de ce sujet en 2014, un argument de sa campagne électorale, en déclarant qu'elle n'appliquerait pas la réforme et qu'elle se mettrait hors la loi. Elle a été contrainte comme toutes les communes de l'appliquer. Opportunisme et enfumage, encore !

A l'heure du retour à la semaine de quatre jours, il est regrettable que la majorité municipale n'ait procédé à aucune évaluation sur ces trois dernières années. Incompétence ou laisser aller ? Seuls, les élus de Portes Citoyenne ont lancé une consultation auprès des parents devant chaque école en janvier dernier.

Il ressortait des nombreux questionnaires recueillis, que les difficultés liées au temps périscolaire impactaient négativement le temps de classe en termes d'attention et de fatigue. Ce constat rejoignait nos préoccupations. La qualité des activités scolaires était aussi pointée du doigt, celles-ci étant vécues bien souvent comme une simple garderie. Mais sur ce sujet comme sur beaucoup d'autres, pour les élus de droite de la majorité municipale, seules les économies comptent !

Pierre Trapier, Myriam Comon, Jean-Michel Bochaton, Chantal Gamel-Berard,
Ali Chaabi, conseillers municipaux d'opposition, pour le groupe "Portes Citoyenne"

LE RÈGNE DE MADAME LE MAIRE S'ACCENTUE ?

Retour sur la semaine à 4 jours : aucune concertation pour le bien des enfants, mais simplement des considérations bassement comptables ! Tout comme le refus des horaires aménagés cet été afin de laisser travailler les personnels communaux en toute sécurité et confortablement ! Vous vous plaignez de la mise à contribution des collectivités, mais dites-le à vos amis qui sont aux manettes !! Ce sont eux qui dirigent le pays et qui vont réduire les dotations des communes par les supposées suppressions des Taxes d'Habitation ! Remarquez que vu l'argent investi dans les fêtes d'été, cela ne doit pas beaucoup vous gêner ! Ce sont les Portois qui supportent les délires musicaux, arrêtez de gaspiller pour des dépenses somptuaires pour espérer faire mieux que les autres ! Arriverez-vous à gérer un jour enfin les budgets des Portois en bonne gestionnaire ?

Sandrine Augier et Claude Illy, conseillers municipaux d'opposition, membres de l'association "Portes 2020"

EMPLOIS AIDÉS, UN COUP DE POUCE À L'EMPLOI JUGÉ TROP COUTEUX PAR L'EXÉCUTIF

Après la baisse des APL, du budget des armées, le gouvernement supprime dès cette rentrée 2017, 149 000 emplois aidés les jugeant peu efficaces et trop couteux.

Pourtant derrière ces contrats, il y a des situations humaines et sociales à prendre en compte : personnes fragilisées et éloignées de l'emploi, des jeunes souvent sans qualification.

Cette indéniable expérience professionnelle disparaît provocant ainsi des difficultés de gestion dans le secteur public, scolaire, périscolaire, social et associatif.

Freddy Vasseur, conseiller municipal d'opposition, "Debout la France"

DANS CES COLONNES. LES TEXTES DE CES TRIBUNES N'ENGAGENT QUE LEURS AUTEURS ET EN AUCUN CAS LA RÉDACTION DU JOURNAL.

Bloc Notes

MAIRIE

Ouverte au public du lundi au vendredi, 9h-12h et 13h30-16h30. Permanence de l'état civil, samedi, 9h-11h. Le recueil des actes administratifs peut être consulté. Les personnes intéressées peuvent se renseigner au service du secrétariat général.

Téléphones utiles :

Accueil	04 75 57 95 00
Télécopie (ou fax)	04 75 57 95 12
État civil	04 75 57 95 02
Fax état-civil	04 75 57 95 08
Serv. techniques	04 75 57 95 20
Fax techniques	04 75 57 95 36
Ateliers municipaux	04 75 57 75 70
Service de l'eau	04 75 57 95 26
Cabinet du maire	04 75 57 95 10
Police municipale	04 75 57 95 17
N° ASTREINTE	06 09 85 46 23

Site : www.portes-les-valence.fr

CELLULE EMPLOI

Ouverte au public du lundi au vendredi, 9h-12h et 13h30-16h30.
Tél : 04 75 57 74 74, 06 71 27 47 94
cellule-emploi@mairie-plv.fr

PERMANENCES DU CCAS

Lundi et vendredi, 13h30-16h30, mardi, mercredi et jeudi, 9h-12h et 13h30-16h30. En cas d'urgence, vous pouvez contacter tous les jours le CCAS : 04 75 57 74 75.

MÉDIATHÈQUE

Horaires d'ouvertures, mardi, jeudi et vendredi, 15h-18h30, mercredi, 9h30-12h30 et 14h-18h30 et samedi, 9h30-12h30.

DÉCHÈTERIE

Rue Jean Rostand (avant la Clinique Générale). Ouverture du lundi au samedi, 8h30-18h en continu. Renseignements : 04 75 81 30 30
dechets@valenceromansagglo.fr

MJC-CENTRE SOCIAL

Ouverture au public : lundi, 9h-11h45 et 13h-19h, mardi, 9h-11h45 et 13h-18h30, mercredi, 9h-11h45 et 14h-18h30, jeudi, 13h-19h, vendredi, 13h-18h. Aux vacances scolaires, l'accueil n'ouvrira qu'à 14h les lundis, mardis, jeudis et vendredis et fermera à 18h30 les lundis et jeudis. Tél : 04 75 57 00 96
Site : mjcporteslesvalence.fr

ÉTAT CIVIL

Naissances :
Elio Peratello, Emma Crassard, Ambre Pereira Gomes Vieira, Jack Berthouze, Alice Roul, Alix Devaux, Julyana Makowski, Essiya Selmi

Mariages :
Antoine Ravix et Constance Fort, Benjamin Kocu et Claudia Astarjian, Driss Chafaï et Sabrina Selmi, Brice Derudder et Ingrid Dovonou, Erick Coursange et Aurélie Quintana, Fouzi Amiche et Hassina Guebailia, Bastien Fargeot et Adeline Quêtu

Décès :
Odette Coulaud née Chabanel, Jeanne Bonnet née Chapuis, Claudine Mouton née Sambo, Pascal Rondin, Marcel Le Friant, Rose Bertrand née Juppet, Marcel Couturier, Clothilde Fortuné née Perbet, Anthony Gainville,

CLUB AMBROISE CROIZAT

Les inscriptions pour les repas et les sorties ont lieu uniquement les jeudis matin, 9h30-11h30 au club. Renseignements : Debeaux Michel, 09 80 96 93 18 et Paillet Josiane, 06 60 04 57 10. Sortie "Marche", le mercredi après-midi, départ 13h30 du club. Belote, jeux, goûter, le mercredi, 14h, salle Fernand Léger. Belote, jeux, goûter, tous les jours au club. (Voir l'agenda page 27 pour les activités du mois.)

LA PITCHOULINE

Multi-accueil collectif
(crèche, accueil de 40 places) du lundi au vendredi, 7h30-18h30. Guichet unique/information et inscription.
Tél 04 75 63 76 49
petiteenfance@valenceromansagglo.fr

RAM (Relais d'Assistants Maternels)
Lundi, mardi, mercredi et jeudi, 13h30-16h30 et sur rendez-vous, 11h30-12h30.
Tél : 04 75 57 78 59

POLICE MUNICIPALE

La police municipale, vous reçoit aux horaires d'ouverture des bureaux, 8h30-12h et 13h30-16h30, du lundi au vendredi. 141 rue A. Delaune

POLICE NATIONALE

8 rue Pierre Semard. Du lundi au vendredi, 8h-12h et 14h-18h.
Tél : 04 75 57 81 90. Hors horaires : 17.

PHARMACIES DE GARDE

Septembre
Samedi 23, lundi 25 : Les Cèdres
Samedi 30 : Gautier

Octobre
Lundi 2 : Gautier
Samedi 7, lundi 9 : Chœur
Samedi 14, lundi 16 : Les Cèdres
Samedi 21, lundi 23 : Gautier
Dimanches et jours fériés :
04 75 41 04 49

TAILLEZ VOS HAIES !

Les haies non taillées obligent les piétons à descendre du trottoir, ce qui est dangereux.
Selon les articles R116-2-5 et R161-24 du code de la voirie routière, les maires peuvent exiger des propriétaires ou des locataires (décret du 26 août 1987) qu'ils procèdent à l'élagage des plantations riveraines d'une voie publique. Branches et racines doivent obligatoirement être coupées à l'aplomb de la limite de la propriété. La responsabilité du propriétaire riverain peut être engagée en cas d'accident. Parallèlement, après mise en demeure, (lettre recommandée avec accusé de réception) la mairie peut faire procéder d'office aux travaux, aux frais du riverain.

LUTTER CONTRE LES INCIVILITÉS

La lutte contre les bruits de voisinage commence par le bon sens, à savoir que chacun doit s'appliquer ce qu'il n'aimerait pas subir. Vient ensuite le contact entre voisins qui, souvent, résout bien des problèmes. Si ces derniers persévèrent et seulement alors, chacun doit avoir à l'esprit ce que dit la loi. C'est ainsi le cas pour le Code de la santé publique qui, dans son article R.1334-31 rappelle clairement : « aucun bruit particulier ne doit, par sa durée, sa répétition ou son intensité, porter atteinte à la tranquillité du voisinage ou à la santé de l'homme, dans un lieu public ou privé, qu'une personne en soit elle-même à l'origine ou que ce soit par l'intermédiaire d'une personne, d'une chose dont elle a la garde ou d'un animal placé sous sa responsabilité ».

AIDE À LA RENTRÉE SCOLAIRE

L'aide à la rentrée scolaire est allouée aux familles portoises dont le quotient familial est inférieur ou égal à "C". Cette allocation est versée à tout élève scolarisé de la 6ème à la terminale à savoir :

- *collèges : aides de 52 € ;*
- *lycées d'enseignement général (classique, moderne polyvalent), lycées agricoles, sections commerciales et services des LEP : aide de 74 € ;*
- *lycées option technologique industrielle, sections industrielles des LEP, lycées hôteliers : aide de 108 €.*

Documents à fournir :

- *certificat de scolarité 2017/2018 ;*
- *relevé d'identité bancaire ;*
- *avis d'imposition 2016 sur le revenu de l'année 2015.*

Date limite de dépôt des dossiers : 31 octobre 2017.

Pour tout renseignement relatif aux modalités d'attribution, le bureau des affaires scolaires est à votre disposition du lundi au vendredi, 9h-12h et 13h30-16h30 (tél. 04 75 57 95 03)

COLIS SOLIDAIRES DE NOËL 2017

Les membres du conseil d'administration du Centre Communal d'Action Sociale ont décidé d'accorder une aide de fin d'année aux familles en difficulté et aux personnes aux revenus modestes (sous conditions de ressources uniquement). Pour cela, présentez-vous au CCAS (rez-de-chaussée mairie) du mardi au jeudi 9h-12h et 13h30-16h30 ou le lundi et le vendredi 13h30-16h30 muni(e)s des pièces suivantes :

- *Livret de famille ou pièce d'identité,*
- *Dernier avis d'imposition ou non imposition,*
- *Ressources de tous les membres du foyer des 3 derniers mois,*
- *Dernière attestation de la Caisse d'Allocations Familiales,*
- *Pour les personnes divorcées ou séparées, notification de décision et montant de la pension alimentaire,*
- *Certificat de scolarité pour les enfants de + de 18 ans à charge,*
- *Dernière quittance de loyer.*

Démarche à effectuer du lundi 2 au vendredi 27 octobre inclus. Tout dossier remis incomplet ne sera pas traité.

INFORMATION DU SERVICE FINANCE EAU DE LA VILLE

Le service finances eau de la ville procède à la mise à jour de son fichier abonnés. Nous vous rappelons que tout usager souhaitant être alimenté en eau doit souscrire une demande de contrat d'abonnement auprès de ce service. Nul ne peut consommer de l'eau de la distribution s'il n'est pas régulièrement abonné. Si vous vous trouvez dans cette situation, nous vous invitons à prendre contact le plus rapidement possible avec ce service en mairie, ouvert tous les jours de 9h à 12h ou sur rendez-vous pris au 04 75 57 95 26.

ERRATUM GUIDE DES ASSOCIATIONS

Portes Citoyenne :
Président, Pierre Trapier
portescitoyenne.blogspot.com

LA PLUVIOMÉTRIE DE AOÛT 2017

La pluviométrie sur Portes-lès-Valence Sud, par Michel Aubert

Magazine
d'information municipale
N° 91 - SEPTEMBRE 2017

Édité par la mairie
de Portes-lès-Valence
tirage 5200 exemplaires

Directrice de la publication :
Geneviève Girard
04 75 57 95 15

Journalistes - photographes :
Hervé Barruhet,
Charline Durand-Wolff,
04 75 57 95 11

Maquettiste - Infographiste :
Agnès Molières
04 75 57 95 59

Photos :
Charline Durand-Wolff,
Hervé Barruhet, Nicolas
Pereira Da Rocha, Bernard
Crozier, Jean-Pierre Thouvenin,
Vincent Estassy, Hasnia Bioud,
Benjamin Cara Drone Sud-Est,
associations, x

Imprimerie Despesse
tél. : 04 75 42 43 21

Distribal, tél. : 06 21 02 49 85

RETROUVEZ-NOUS
SUR LES RÉSEAUX SOCIAUX :

Facebook :
Ville de Portes lès Valence

Twitter : Portes lès Valence

Site : www.portes-les-valence.fr

La Semaine Bleue

SEMAINE NATIONALE DES RETRAITÉS ET PERSONNES ÂGÉES

www.semaine-bleue.org

DU 2 AU 7 OCTOBRE 2017

7 jours pour le dire, 365 jours pour agir.

Centre Communal d'Action Sociale
Mairie de Portes-lès-Valence
tél. : 04 75 57 95 32

PORTES LÈS VALENCE
LA VILLE